ΤΟ ΖΕΥΓΟΣ ΩΝΑΣΗ ΣΤΟΝ ΣΚΟΡΠΙΟ

Τίς διακοπές του κάνει πάλι στό Σκορπιό τό ζεῦγος Ὠνάση. Εἶναι ἡ πρώτη ἐπίσκεψή τους, ἀπό τήν ἐποχή τῆς ταφῆς ἐκεῖ τοῦ γιοῦ τοῦ Ἕλληνα μεγαλοεφοπλιστοῦ Ἀλεξάνδρου. Ἡ Τζάκυ μέ μαγιώ ντέ πιές καί ὁ κ. Ὠνάσης, ἐνῶ ἑτοιμάζεται νά καθήση σέ ἕνα μικρό ἀνάχωμα, στόν κῆπο τῆς βίλλας του.

ΣΤΟ ΔΙΔΑΣΚΑΛΕΙΟ ΜΕΣΗΣ ΕΚΠΑΙΔΕΥΣΕΩΣ

Ποιοί καθηγηταί θά διαγωνισθοῦν γιά μετεκπαίδευση

10 ΣΕΠΤΕΜΒΡΙΟΥ ΟΙ ΕΞΕΤΑΣΕΙΣ

Ἀπό 10—12 Σεπτεμβρίου θά διεξαχθῆ στήν Ἀθήνα ὁ διαγωνισμός τῶν 133 καθηγητῶν πού προκρίθηκαν γιά μετεκπαίδευση στό Διδασκαλεῖο Μέσης Ἐκπαιδεύσεως. Ἀπ' αὐτούς θά εἰσαχθοῦν 80, ἤτοι 12 θεολόγοι, 40 φιλόλογοι, 18 μαθηματικοί καί 10 φυσικοί.

Οἱ προκριθέντες καθηγηταί πρέπει νά βρίσκωνται στίς 8 Σεπτεμβρίου 9 π.μ., στό Διδασκαλεῖο Μέσης Ἐκπαιδεύσεως, Ἀραχώβης 11, γιά νά πάρουν πληροφορίες γιά τό πρόγραμμα διαγωνισμοῦ.

Οἱ καλούμενοι νά πάρουν μέρος στόν διαγωνισμό εἶναι οἱ ἑξῆς:

Φιλόλογοι: Ἀσπρουλάκης Κωνστ., Ἀναστασιάδης Παν., Ἀγγελόπουλος Κων., Ἀθανασόπουλος Ἰω., Ἀναγνωστοπούλου Χρ., Ἀποστολίδης Ἀπόστ., Ἀποστολίδης Λεων., Ἀλεβίζος Ἀπόστ., Βακούφαρης Περ., Βρυώνης Βασ., Βολιώτης Πέτρ., Γραμματικογιάννη Κασ., Γκιουλαμτζῆ Εὐδ., Γάββαρης Γεώργ., Γούλας Παν., Γαγάνης Εὐστ., Γκριμάτσου Γεωργ., Δέτσης Νικ., Δημόπουλος Κων., Δημητριάδου Λαμπρ., Δημητρακοπούλου Παναγ., Δρόσος Παν., Διαμαντόπουλος Δημ., Θεοδωρῖκος Ἰω., Ἰωάννου Γεώργ., Ἰγνατιάδης Γεώργ., Καρανίκας Δημ., Κεχαγιόγλου - Τσικουρῆ Αἰκ., Κορώνη Δωρ., Κρόκος Γεώργ., Κυπριώτου Ἑλένη, Κλείδωνα Μαρ., Κόκκας Θεόδ., Κάτζος Κων., Λαλόπουλος Βλαδ., Λιαπῆς Βασ., Λαδῆς Παν., Μαρκουλῆς Ἰω., Μήττας Ἀντ., Μαραΐτου Εἰρ., Μπαλάρης Ἀριστ., Μιχαηλίδης Θ., Μπαλαρούτσου Ἀναστ., Μαστοράκου Ἑλ., Μαγουλιώτης Ἀθαν., Μόρφα - Σουλιώτου Πολ., Μιτζέλος Χαρ. Νικολαΐδου - Σμυρλῆ Ἀγγ., Ντυμένος Γεώργ., Παπαμιχαήλ Ἀγγελ., Πετρόπουλος Χρ., Πολιτίδου Μαρ., Περιμένη Ἑλ., Παπαμιχαήλ Βάϊα, Παπαδόπουλος Γεώργ., Παπαβασιλείου Ἑλ., Παπαδόπουλος Γεώργ., Πασχαλέρη Ἑλ., Παπανικολάου Χρ., Πελαγίδης Εὐστ., Ροζάκης Γεωργ., Ραγκούσης Νικ., Συριστατίδης Σωκράτης, Στυλιανοῦ Ἠλ., Σκουρδουμπῆ Σωτ., Σαραντάκος Ἠλ., Σαρρῆς Σπ., Στασινοπούλου Ἀγγ., Σωτηροπούλου Κυριακ., Σταμουλακάτου Βασ., Σαπουνάς Ἀντ., Σαμαρᾶ Μαρ., Τσερεγκούνη - Παπαδοπούλου Παρ., Τσικόπουλος Ἀλ., Τσιροπούλου - Κυρίλλου Μαρ., Χαντόλιος Κ., Χατζηχαραλάμπους Νικ.

Θεολόγοι: Ἀργυρός Κων., Δαμβουνέλλης Ἐμμ., Ζαφειρίου Ὀδ., Θεοδώρου Κων., Κούκουνας Δημ., Κακούρης Ἠλ., Κουκουνάρης Ἀντ., Καλδίρης Δημ., Κονταξῆ Ἑλ., Λουκέρη Αἰκ., Λαμπρόπουλος Χαρ., Μιχαλακόπουλος Θεόδ., Μαρτίνης Παν. Μενάγιας Γερ., Μπονάνος Στυλ., Νικολακόπουλος Λεων., Οἰκονόμου Β., Παπαλέξης Κων., Παπαδημητρόπουλος Γεώργ., Πανόπουλος Ἀθ., Σαλταμπάση Αἰκ., Σκιαδᾶς Κων., Σεφέρης Ἀπόστ., Σπανουδάκης Κυρ., Τούντας Φώτ., Χρυσανθακοπούλου Σταυρούλα.

Μαθηματικοί: Ἀμούντζιας Εὐστρ. Δασκαλιάς Ἰω., Κοζατσάνης Γεώρ., Κιούσης Χρ., Κούσης Ἠλ., Κοντομίχαλος Σπυρ., Καρασμάνης Νικ., Μαρκούκης Παρ., Μανωλάτος Σπυρ., Μαυρόπουλος Σωκρ., Μαρκάκης Βαρθ., Παπαδάτος Σπυρ., Περιστερόπουλος Ἀναστ., Παπαντωνίου Χαράλαμπος, Παπαδάκης Ἰω., Παπαδημητρίου Κων., Ρόζης Γεώργ., Συριτζίδης Ἰω., Φαϊδᾶς Παν. Κων., Χρόνης Ἀναστ.

Φυσικοί: Λόντος Βλάσ., Βλάχος Ἰω., Γλυκόπουλος Νικ., Κεφαλίδου Ἀναστ., Μακρῆς Κλέαρχ., Ντοῦρος Κων., Ρηγᾶτος Γεώργ., Στεφανίδης Γεώργ., Φωκᾶς Ἀναστ.

ΑΠΟ ΤΟΝ ΑΥΓΟΥΣΤΟ ΝΑ ΔΟΘΟΥΝ ΑΥΞΗΣΕΙΣ

● Συνέχεια ἀπό τή σελίδα 1

τό στάδιον τῆς μελέτης καί ὅτι αἱ ληφθησόμεναι ἀποφάσεις θά ἰσχύσουν ἀπό 1ης Αὐγούστου ἐ.ἔ., οὐ μόνον δέν ἱκανοποιεῖ τούς μισθωτούς τοῦ Δημοσίου, ἀλλά ἀντιθέτως μαρτυρεῖ, ἐν πολλοῖς, καί ἄγνοιαν τῆς δραματικῆς, πράγματι, καταστάσεως, εἰς τήν ὁποίαν ἔχουν οὗτοι περιέλθει συνεπεία τοῦ διαμορφωθέντος ἐκ τῶν συνεχῶν ἀνατιμήσεων ὑψηλοῦ κόστους ζωῆς, διότι ἄλλως δέν ἐξηγεῖται ἡ ἐπί μακρόν καί παρά τάς ἀπεγνωσμένας ἐκκλήσεις τῆς τάξεως παράτασις τῆς ἐκκρεμότητος καί σύνδεσις τοῦ θέματος τῆς ἀναπροσαρμογῆς τῶν ἀποδοχῶν πρός τό χρονίζον αὐτόματον μισθολόγιον, ἡ κατάρτισις καί θέσις εἰς ἐφαρμογήν τοῦ ὁποίου, εἶναι βέβαιον, θά βραδύνη, ἐνῶ αἱ ἀνάγκαι τῶν μισθωτῶν τοῦ Δημοσίου εἶναι ἔντονοι καί ἄμεσοι.

Ἀνεξαρτήτως πάντως τῆς δηλώσεως ταύτης, τήν ὁποίαν οἱ μισθωτοί τοῦ Δημοσίου θεωροῦν ὡς παρωχημένην καί διαιωνίζουσαν τό δρᾶμα αὐτῶν, ἡ ΑΔΕΔΥ ὑποβάλλει πρός τήν Κυβέρνησιν ὑστάτην ἔκκλησιν περί ἀμέσου ἐξαγγελίας τῶν ἀποφάσεών της διά τῶν ὁποίων θά ἀποκαθίσταται ἡ ἀγοραστική ἀξία τῶν ἀποδοχῶν τῶν δημοσίων ὑπαλλήλων εἰς τά πρό τῶν ἀνατιμήσεων ἐπίπεδα, κατά ρητήν ἄλλωστε διαβεβαίωσιν τοῦ ἀντιπροέδρου τῆς Κυβερνήσεως κ. Νικ. Μακαρέζου».

Ἡ Ἐπιτροπή Εἰσοδημάτων

Στό μεταξύ, σχετικά μέ τή γενικώτερη κυβερνητική θέση ἐπί τοῦ θέματος τῆς ἀναπροσαρμογῆς τῶν μισθῶν, ἔγινε γνωστό ὅτι ἡ Ἐπιτροπή Εἰσοδημάτων ἔλαβε ἁρμοδίως ἐντολή νά μή ρυθμίζη κατά τό μέτρο τῆς ἁρμοδιότητός της κανένα μισθολογικό αἴτημα χωρίς τή σχετική ἔγκριση τῆς Ἐπιτροπῆς Οἰκονομικῶν Ὑποθέσεων, οὕτως ὥστε οἱ ρυθμίσεις πού πρόκειται νά γίνουν νά εἶναι ἐναρμονισμένες μέ τήν κυβερνητική εἰσοδηματική πολιτική καί τίς συνθῆκες πού ἐπικρατοῦν στήν οἰκονομία καί στήν ἀγορά εἰδικώτερα. Ἐπίσης οἱ ὁδηγίες αὐτές ἀναφέρουν ὅτι σέ περιπτώσεις ἐγκρίσεως ἀναπροσαρμογῶν ἀμοιβῶν γιά τίς ὁποῖες δέν ἀπαιτεῖται συναίνεση τῆς Ε.Ο.Υ. τά σχετικά θέματα δέον νά ρυθμίζωνται μέ τήν συνεργασία τῆς Ἐπιτροπῆς Εἰσοδημάτων καί τῶν ἐνδιαφερομένων συνδικαλιστικῶν ὀργανώσεων.

Περαιτέρω σχετικές πληροφορίες ἀναφέρουν ὅτι τελοῦν ὑπό ἀναθεώρηση τά ἰσχύοντα συστήματα ἐλέγχου τῶν τιμῶν καί τῶν εἰσοδημάτων. Τό ἔργο αὐτό ἔχει ἀνατεθῆ σέ εἰδική ὁμάδα ἐργασίας ἡ ὁποία ἀναμένεται νά ὑποβάλη ἁρμοδίως τίς εἰσηγήσεις της συντόμως.

ΣΥΝΕΔΡΙΟ ΣΟΣΙΑΛΙΣΤΩΝ:

ΔΕΝ ΘΑ ΜΕΤΑΒΗ ΣΤΗ ΜΑΛΤΑ Η ΜΕ-Ι-Ρ

ΟΙ ΕΠΙΚΡΙΣΕΙΣ ΜΙΝΤΟΦ

ΤΕΛ ΑΒΙΒ, 18. Ρώϋτερ.

Ἡ πρωθυπουργός τοῦ Ἰσραήλ κυρία Μέϊρ, δέν θά μετάσχη στή σύσκεψη τῆς Ἐκτελεστικῆς Ἐπιτροπῆς τῆς Σοσιαλιστικῆς Διεθνοῦς, τῆς ὁποίας εἶναι ἀντιπρόεδρος, ἄν πραγματοποιηθῆ στή Μάλτα. Καί τοῦτο ἀπό ἀντίδραση στίς τελευταῖες δηλώσεις τοῦ πρωθυπουργοῦ τῆς νήσου κ. Μίντοφ, πού κατηγόρησε τό Ἰσραήλ γιά ναζισμό καί ἀνέφερε ὅτι, ἄν ὁ ἴδιος ἦταν Ἄραβας θά ἦταν μέλος τῆς παλαιστινιακῆς ἀνταρτικῆς ὀργανώσεως «Ἄλ Φατάχ».

ΕΡΓΑΣΤΗΡΙΟΝ
ΦΥΣΙΚΟΘΕΡΑΠΕΙΑΣ
Α. ΣΑΒΕΛΩΝΑ
ΦΥΣΙΚΟΘΕΡΑΠΕΥΤΟΥ
Συμβεβλημένου καί μέ Ταμεῖα Ὑγείας τοῦ Κράτους. Καθ' ἑκάστην 9 π.μ. — 13 μ.μ. καί 5 μ.μ. — 9.30 μ.μ. Τηλ. 546.096.

ΙΑΤΡΟΣ
ΝΙΚ. ΠΑΤΕΛΑΡΟΣ
ΑΦΡΟΔΙΣΙΟΛΟΓΟΣ
— ΔΕΡΜΑΤΟΛΟΓΟΣ
Δέχεται Ἀκαδημίας 64 (ἔναντι Λυρικῆς Σκηνῆς), 5.30 — 8.30 μ.μ. πλήν Σαββάτου. Τηλέφωνον 603.449.

ΔΡ ΑΛΕΞ. Ε. ΑΘΑΝΑΣΙΟΥ
ΔΕΡΜΑΤΟΛΟΓΟΣ —
ΑΦΡΟΔΙΣΙΟΛΟΓΟΣ
Δέχεται καθ' ἑκάστην 1—2 καί 5—8 μ.μ. ἐκτός ἀπογεύματος Σαββάτου, Ἀκαδημίας 28, τηλ. 615.327.

ΓΡΗΓΟΡΙΟΣ Δ. ΣΟΥΜΑΣ
ΙΑΤΡΟΣ ΔΕΡΜΑΤΟΛΟΓΟΣ
— ΑΦΡΟΔΙΣΙΟΛΟΓΟΣ
Δέχεται 9—11 π.μ., 5—8 μ.μ., ἐκτός Σαββάτου καί Κυριακῆς. Συμβεβλημένος μέ Ταμεῖον Ὑγείας Δημοσίων Ὑπαλλήλων καί λοιπῶν Ταμείων. Ὁδός Ναυαρίνου 17, τηλ. 621.806 ΑΘΗΝΑΙ

ΙΑΤΡΟΣ
Ι. Ν. ΑΝΝΙΝΟΣ
ΔΕΡΜΑΤΙΚΑ — ΑΦΡΟΔΙΣΙΑ
Κωλέττη 30, τηλ. 616.517. ὧραι ἐπισκέψεων 12 — 2 καί 6 — 8 μ.μ.

ΑΦΡΟΔΙΣΙΑ ΔΕΡΜΑΤΙΚΑ
ΝΟΣΗΜΑΤΑ
ΙΑΤΡΟΣ
ΑΝΤ. ΓΡΗΓΟΡΙΑΔΗΣ
Δέχεται εἰς τό ἰατρεῖον του Βηλαρᾶ 7 (πλατεία Ἁγίου Κωνσταντίνου, Ὁμόνοια) 11 — 1 καί 5—8 μ.μ. Τηλέφωνον: 525.387.

Ἀπό αὔριο μετά τήν δημοσίευση τοῦ Ψηφίσματος

«ΠΑΥΕΙ ΥΦΙΣΤΑΜΕΝΗ» Η ΚΥΒΕΡΝΗΣΗ

● Συνέχεια ἀπό τή σελίδα 1

ἔχουν ἐμφανισθῆ εἶναι ποιός πηγαίνει σέ ποιό γραφεῖο.

Ὁ πρόεδρος κ. Γ. Παπαδόπουλος θά παραμείνη τουλάχιστον πρός τό παρόν στό γραφεῖο πού εἶχε σάν πρωθυπουργός στό κτίριο τῆς Βουλῆς. Γιατί τό Μέγαρο Μαξίμου εἶναι (λόγω γενικῆς ἐπισκευῆς μισογκρεμισμένο) καί ἀπό τίς πληροφορίες πού ὑπάρχουν προκύπτει ὅτι δέν ἐπιθυμεῖ νά ἔχη γραφεῖο στό Μέγαρο τῆς ὁδοῦ Ἡρώδου Ἀττικοῦ ὅπου στεγαζόταν ἡ τέως βασιλική οἰκογένεια.

Θέμα ὑπάρχει προφανῶς γιά τόν ἀντιπρόεδρο τῆς Δημοκρατίας κ. Ὀδυσσέα Ἀγγελῆ. Αὐτό φαίνεται ὅτι θά λυθῆ — προσωρινά πάλι — μέ τήν ἐγκατάσταση τοῦ κ. Ἀγγελῆ στό κτίριο τῆς ὁδοῦ Στησιχόρου ὅπου ἦσαν παλαιά τά γραφεῖα τῆς ὑπηρεσίας τοῦ Ἀντιβασιλέως.

Ὁ Στρατιωτικός Νόμος

Ἡ ἀναβολή δημοσιεύσεως τοῦ Ψηφίσματος, στό μεταξύ, μεταθέτει γιά μιά ἀκόμη ἡμέρα, ἀπό τήν ἄλλη πλευρά, τόν χρόνο ἄρσεως τοῦ πλέγματος τῶν ἐκτάκτων μέτρων, πού ἰσχύουν ἀπό τόν Ἀπρίλιο τοῦ 1967.

★ Ὅπως γράφει σήμερα τό πρωΐ «Τό Βῆμα»:

«Χθεσιναί πληροφορίαι ἀναφέρουν ὅτι αὔριον, ταυτοχρόνως μέ τήν δημοσίευσιν τοῦ Ψηφίσματος, αἴρεται καί ὁ Στρατιωτικός Νόμος».

Καί προστίθεται:

«Εἶναι, πάντως, βέβαιο, ὅτι τό θέμα τῶν ἐκτάκτων μέτρων θά λήξη, οὕτως ἤ ἄλλως, ἐντός τῆς αὔριον ὁπότε δημοσιευομένου τοῦ Ψηφίσματος θά πρέπει ἡ Κυβέρνησις νά λάβη σαφῆ θέσιν ἐπί τοῦ θέματος. Καί τοῦτο διότι, μέχρι στιγμῆς, δέν ὑπῆρξε ἐπίσημος ἀντίδρασις εἰς τά γνωστά δημοσιεύματα φιλοκυβερνητικῶν ἐφημερίδων — ὅτι ἡ κατάργησις τῶν ἐκτάκτων μέτρων ἐνδέχεται νά ἀπαιτῆ τήν ἔκδοσιν ἰδιαιτέρου νομοθετικοῦ διατάγματος (καί, συνεπῶς, ἴσως νά καθυστερήση)».

★ Ἔγινε, ἐξ ἄλλου, χθές γνωστό ὅτι αὔριο τό βράδυ ὁ κ. Γ. Παπαδόπουλος θά ἀπευθύνη «μήνυμα πρός τόν λαόν», τό ὁποῖον χαρακτηρίζεται ἤδη ἀπό φιλοκυβερνητικούς κύκλους ὡς βαρυσήμαντον. Τό μήνυμα θά μεταδοθῆ ραδιοτηλεοπτικῶς.

Οἱ παραιτήσεις

Σχετικά μέ τό θέμα τῶν παραιτήσεων κλπ. σήμερα τό πρωΐ «Τό Βῆμα» γράφει ἀναλυτικά τά ἑξῆς:

«Τό θέμα τῶν παραιτήσεων αὐτῶν δέν σχετίζεται ὡς προανεφέρθη μέ τό θέμα τοῦ «ἐπικειμένου ἀνασχηματισμοῦ» δοθέντος ὅτι δέν χρειάζονται παραιτήσεις προκειμένου νά πραγματοποιηθῆ.

★ Ὑπάρχουσαι χθές πληροφορίαι ἀναφέρουν σχετικῶς ὅτι:

Μετά τήν δημοσίευσιν τοῦ Ψηφίσματος εἰς τήν Ἐφημερίδα τῆς Κυβερνήσεως μόνος φορεύς τῆς ἐξουσίας θά εἶναι ὁ κ. Γεώργιος Παπαδόπουλος. Κατά συνέπειαν ἡ σημερινή Κυβέρνησις παύει ὑφισταμένη. Καί ὁ φορεύς τῆς ἐξουσίας (δηλαδή ὁ κ. Γ. Παπαδόπουλος) δύναται νά ἀναθέτη τήν Κυβέρνησιν, μέχρι τῆς διενεργείας βουλευτικῶν ἐκλογῶν, εἰς οἱονδήποτε πρόσωπον ἤ νά σχηματίζη ὁ ἴδιος (νέαν) Κυβέρνησιν.

Δέν προκύπτει δηλαδή, κατά τήν ἐπικρατοῦσαν αὐτήν ἄποψιν καί ἑρμηνείαν, θέμα ἀνασχηματισμοῦ τῆς Κυβερνήσεως.

Προκύπτει, κατά τάς ὑπαρχούσας πληροφορίας, θέμα σχηματισμοῦ νέας Κυβερνήσεως — ἀσχέτως τοῦ ἄν θά διατηρήση τήν Πρωθυπουργίαν ὁ κ. Γ. Παπαδόπουλος ἤ θά τήν ἀναθέση εἰς ἕτερον πρόσωπον. Καί θεωρεῖται βέβαιον, ὅτι οὕτως ἐχόντων τῶν πραγμάτων, ἐντός τῆς ἀρχομένης αὔριον ἑβδομάδος θά ὁρκισθῆ νέα Κυβέρνησις.

Συνεπῶς τό ζήτημα δέν εἶναι ποῖοι ἐκ τῶν σημερινῶν ὑπουργῶν καί ὑφυπουργῶν θά ἀποχωρήσουν, ἀλλά ποῖοι ἐξ αὐτῶν θά κληθοῦν νά μετάσχουν εἰς τήν νέαν Κυβέρνησιν.

Καί ὑπενθυμίζεται σχετικῶς, ὅτι κατά τά γραφόμενα τελευταίως εἰς τήν νέαν αὐτήν Κυβέρνησιν τά πλεῖστα ὑπουργεῖα καί θέσεις ὑφυπουργῶν θά καταληφθοῦν ἀπό νέα πρόσωπα. Πολιτικοί δέ παρατηρηταί σημειοῦν καί πάλιν ὅτι, ἐνῶ τά γραφέντα πρό τοῦ δημοψηφίσματος περί ἀνασχηματισμοῦ εἶχον διαψευσθῆ δι' ἀνακοινώσεως τῆς Γενικῆς Γραμματείας τοῦ Πρωθυπουργοῦ, τά τελευταίως γραφόμενα δέν ἀπετέλεσαν τό ἀντικείμενον ἐπισήμου ἀντιδράσεως.

Εἶναι φανερόν, συνεπῶς, ὅτι τό θέμα τῶν παραιτήσεων κλπ. εἶναι πλέον σύνθετον ἀπό ὅτι κατ' ἀρχήν ἐνομίζετο. Καί θά ἐξελιχθῆ, προφανῶς, εἰς δύο φάσεις:

Πρώτη φάσις εἶναι ἡ λήγουσα σήμερον. Κατά τήν διάρκειάν της ὑποβάλλουν παραιτήσεις ὅσοι ὑπουργοί καί ὑφυπουργοί ἐπιθυμοῦν νά συνενίσουν τήν παρουσίαν των εἰς τόν δημόσιον βίον διά τῆς συμμετοχῆς των εἰς τάς μελλοντικάς ἐκλογάς.

Δευτέρα φάσις θά εἶναι ἡ ἀρχομένη αὔριον. Κατ' αὐτήν θά παραιτηθῆ ὁλόκληρος ἡ Κυβέρνησις καί θά ὁρκισθῆ ἡ νέα — καθ' ὅλας τάς ἐνδείξεις ἐντός τῶν προσεχῶν ἡμερῶν».

Ἡ ὁρκωμοσία

Ἀνεκοινώθη στό μεταξύ χθές ἁρμοδίως ὅτι «αὔριον Κυριακήν καί ὥραν 10.30' π.μ., θά τελεσθῆ εἰς τόν Μητροπολιτικόν Ναόν, ἡ τελετή τῆς ὁρκωμοσίας τοῦ Προέδρου κ. Γεωργίου Παπαδοπούλου, ὑπό τοῦ Ἀρχιεπισκόπου Ἀθηνῶν κ. Ἱερωνύμου, ἐνώπιον τῶν μελῶν τῆς Διαρκοῦς Ἱερᾶς Συνόδου, τοῦ Ὑπουργικοῦ Συμβουλίου, τοῦ Ἀρχηγοῦ τῶν Ἐνόπλων Δυνάμεων, τῶν Ὑφυπουργῶν, τῶν Ἀρχηγῶν τοῦ Στρατοῦ, Ναυτικοῦ, Ἀεροπορίας καί τῶν Σωμάτων Ἀσφαλείας ὡς καί τῶν λοιπῶν ἀρχῶν τοῦ κράτους.

»Εὐθύς μετά τήν ἄφιξιν τοῦ κ. Προέδρου εἰς τόν Μητροπολιτικόν Ναόν, ὁ πρόεδρος τοῦ Ἀρείου Πάγου θά ἀνακοινώση τήν περί ἐπικυρώσεως τοῦ Δημοψηφίσματος ἀπόφασιν τοῦ Ἀρείου Πάγου καί θά παραδώση εἰς τόν κ. Γεώργιον Παπαδόπουλον ἀντίγραφον τῆς ἀποφάσεως αὐτῆς.

»Ἐν συνεχείᾳ, θά τελεσθῆ ἡ Ἱερά Ἀκολουθία τῆς ὁρκωμοσίας, μετά τό πέρας τῆς ὁποίας ὁ Πρόεδρος κ. Γεώργιος Παπαδόπουλος θά δώση τόν ὅρκον του. Ὁ Ἀρχιεπίσκοπος Ἀθηνῶν θά ἀναγνώση «εἰδικήν ἐπί τῇ ὁρκωμοσίᾳ εὐχήν», ἐνῶ συγχρόνως οἱ κώδωνες τοῦ Ναοῦ θά ἠχήσουν χαρμοσύνως καί ἐκ τῶν πυροβολείων τοῦ Λυκαβηττοῦ θά ριφθοῦν 21 χαιρετιστήριοι βολαί. Ὑπό τῆς μουσικῆς τῆς Α.Σ.Δ.Ε.Ν., πρό τοῦ Μητροπολιτικοῦ Ναοῦ, θά ἀνακρουσθῆ τό Ἐμβατήριον τῆς Σημαίας καί ὁ Ἐθνικός Ὕμνος.

»Ὁ Πρόεδρος κ. Γεώργιος Παπαδόπουλος, ἀναχωρῶν ἐκ τοῦ Μητροπολιτικοῦ Ναοῦ, θά μεταβῆ εἰς τό Προεδρικόν Γραφεῖον, ὅπου ἐνώπιόν του, θά γίνη ἡ ὁρκωμοσία τοῦ κ. Ὀδυσσέως Ἀγγελῆ, ὡς Ἀντιπροέδρου τῆς Δημοκρατίας, ὑπό τοῦ Ἀρχιεπισκόπου κ. Ἱερωνύμου. Κατά τήν τελετήν τῆς ὁρκωμοσίας τοῦ κ. Ἀντιπροέδρου τῆς Δημοκρατίας, θά παρίστανται οἱ Ἀντιπρόεδροι τῆς κυβερνήσεως κ.κ. ΠατTακός καί Μακαρέζος, καθώς καί τά μέλη τοῦ Ὑπουργικοῦ Συμβουλίου, ὁ Ἀρχηγός τῶν Ἐνόπλων Δυνάμεων στρατηγός κ. Ζαγοριανάκος, οἱ πρόεδροι τοῦ Συμβουλίου Ἐπικρατείας, τοῦ Ἀρείου Πάγου καί τοῦ Ἐλεγκτικοῦ Συνεδρίου καί ὁ Νομάρχης Ἀττικῆς κ. Δημακόπουλος.

»Θά ἐπακολουθήση κατάθεσις στεφάνου εἰς τό Μνημεῖον τοῦ Ἀγνώστου Στρατιώτου ὑπό τοῦ Προέδρου κ. Γεωργίου Παπαδοπούλου. Εἰς τόν χῶρον τοῦ Μνημείου θά παραταχθοῦν αἱ πολεμικαί σημαῖαι, ἡ μουσική τῆς ΑΣΔΕΝ, δύναμις τῆς Προεδρικῆς Φρουρᾶς καί ἀντιπροσωπευτικά τμήματα τῶν τριῶν κλάδων τῶν Ἐνόπλων Δυνάμεων.

»Ἐξ ἄλλου, τήν μεσημβρίαν τῆς προσεχοῦς Πέμπτης, ὁ κ. Πρόεδρος θά δεχθῆ εἰς τό Προεδρικόν Γραφεῖον τάς συγχαρητηρίους εὐχάς τῶν Ἀρχηγῶν τῶν ξένων διπλωματικῶν ἀποστολῶν καί τῶν ἐκπροσώπων τῶν Δικαστικῶν, Πολιτικῶν, Στρατιωτικῶν καί Δημοτικῶν ἀρχῶν τοῦ κράτους».

● Λόγω τῆς αὐριανῆς ὁρκωμοσίας τοῦ κ. Γ. Παπαδοπούλου, ἐξ ἄλλου, ἐπέρχονται συγκοινωνιακές μεταβολές (οἱ συνήθεις σέ παρόμοιες περιπτώσεις) κατά τήν ὥρα τῆς τελετῆς.

Ὁ κ. Ἰω. Ἀγαθαγγέλου

Στόν σημερινό πρωϊνό φιλοκυβερνητικό Τύπο δημοσιεύεται ἡ πληροφορία (ὡς προερχομένη ἀπό ἔγκυρη πηγή) ὅτι ὁ ὑπουργός παρά τῷ Πρωθυπουργῷ κ. Ἰω. Ἀγαθαγγέλου θά ἀναλάβη προσεχῶς τήν προεδρία τοῦ ΕΠΟΚ.

Ὁ κ. Λαδᾶς

Διά τοῦ «Δελτίου Πληροφοριῶν» τοῦ ὑπουργείου Κοινωνικῶν Ὑπηρεσιῶν, ἐκδιδομένου ἐπί εἰδικοῦ ἐντύπου, δόθηκε χθές πρός δημοσίευση στίς ἐφημερίδες ἡ ἀκόλουθη πληροφορία: «Ὁ ὑπουργός Κοινωνικῶν Ὑπηρεσιῶν κ. Ἰωάννης Λαδᾶς ἐδήλωσεν ὅτι τά ἀναγραφέντα εἰς τόν Τύπον περί συμμετοχῆς του εἰς ὡρισμένην πολιτικήν κίνησιν δέν ἀνταποκρίνονται πρός τήν πραγματικότητα».

Δίωξις κατά τοῦ κ. Κίνια

Ὑπό τοῦ εἰσαγγελέως Λεβαδείας διεβιβάσθη ποινική δίωξη ἐπί παραβάσει τοῦ ἄρθρου 191 τοῦ Π.Κ. ἐναντίον τοῦ τέως βουλευτοῦ Βοιωτίας τῆς Ἑνώσεως Κέντρου κ. Δημοσθένους Κίνια στό Πταισματοδικεῖο τῶν Ἀθηνῶν. Κατόπιν τούτου, ὁ πταισματοδίκης κ. Κούτσαρης ἐκάλεσε τόν κ. Κίνια ν' ἀπολογηθῆ, διότι κατά τίς παραμονές τοῦ δημοψηφίσματος περιόδευσε διάφορες περιφέρειες τῆς Βοιωτίας προπαγανδίζοντας ὑπέρ τοῦ ΟΧΙ καί προκάλεσε, κατά τό κατηγορητήριο, ἡττοπάθεια καί σύγχυση τῆς συνειδήσεως τῶν ἐκλογέων. Ὁ κ. Κίνιας θά καταθέση σήμερον ἀπολογητικό ὑπόμνημα.

ΤΟ ΤΑΞΙΔΙ ΤΟΥ ΝΙΞΟΝ ΣΤΗΝ ΕΥΡΩΠΗ ΑΠΟΒΛΕΠΕΙ ΣΕ ΕΝΙΣΧΥΣΗ ΤΟΥ ΓΟΗΤΡΟΥ

● Συνέχεια ἀπό τή σελίδα 1

τοῦ Προέδρου Νίξον στήν Εὐρώπη ἀποφασίσθηκε στήν πραγματικότητα γιά νά ἐνισχυθῆ κάπως τό γόητρό του, στό ἐξωτερικό, ὕστερα ἀπό τά πλήγματα πού ἔχει δεχθῆ ἀπό τίς ἀποκαλύψεις τοῦ σκανδάλου Γουώτεργκέητ.

Τά περί ἀναθεωρήσεως τοῦ Καταστατικοῦ Χάρτη τῆς Συμμαχίας ἀποτελοῦν — κατά τήν ἄποψη αὐτή — ἁπλό πρόσχημα γιά νά πραγματοποιηθῆ ἡ ἐπίσκεψη τοῦ Ἀμερικανοῦ Προέδρου στίς εὐρωπαϊκές πρωτεύουσες, δεδομένου ὅτι ἡ Οὐάσιγκτον γνωρίζει καλά ὅτι οἱ Εὐρωπαῖοι δέν ἐγκρίνουν τά σχέδιά της γιά τό ΝΑΤΟ.

Ἡ περιοδεία τοῦ προέδρου Νίξον θά διαρκέση δύο περίπου ἑβδομάδες.

Οἱ ἀντιδράσεις

Τά ὑπουργεῖα Ἐξωτερικῶν τῶν χωρῶν τῆς Δυτικῆς Εὐρώπης ἀνακοίνωσαν, πάντως χθές, μέ ἐκπροσώπους τους ὅτι δέν ἔχουν καμμιά ἐπίσημη ἐπιβεβαίωση τῶν πληροφοριῶν γιά τήν περιοδεία τοῦ Νίξον, οἱ ὁποῖες μεταδόθηκαν «ἀπό ἐπίσημες πηγές τῆς Οὐάσιγκτον».

Ἔγινε, ὅμως, γνωστό ὅτι ἡ Βρεταννία, ἡ Γερμανία καί ἡ Ὀλλανδία ἔχουν ὑποβάλει ἤδη τίς ἀπόψεις τους γιά τήν προτεινόμενη ἀναθεώρηση τοῦ Καταστατικοῦ Χάρτη τῆς Συμμαχίας.

Τά δύο ἐρωτήματα, στά ὁποῖα οἱ Εὐρωπαῖοι δέν μποροῦν — καί σύμφωνα μέ τή γνώμη ὁρισμένων παρατηρητῶν εἶναι ἀδύνατο — νά συμφωνήσουν εἶναι:

— Πῶς θά ἀντιμετωπισθῆ ἡ ἀπαίτηση τῶν Ἡνωμένων Πολιτειῶν ὅπως οἱ Εὐρωπαῖοι Σύμμαχοί τους ἐπωμισθοῦν μεγαλύτερο μέρος τῶν ἀμυντικῶν δαπανῶν τῆς Συμμαχίας;

— Σέ ποιά ἔκταση πρέπει νά φθάση ἡ σύνδεση τῆς Ἰαπωνίας μέ τό ΝΑΤΟ;

Βεβαίως κατά τίς ἐπισκέψεις του στίς διάφορες εὐρωπαϊκές πρωτεύουσες ὁ πρόεδρος Νίξον θά συζητήση

Στήν ἀποκατάσταση τοῦ γοήτρου του ἀποβλέπει τό ταξίδι Νίξον στήν Εὐρώπη.

καί τό θέμα τῆς ἀμοιβαίας καί ἰσόρροπης μειώσεως τῶν στρατιωτικῶν δυνάμεων στήν Δυτική Εὐρώπη, τό ὁποῖοι ἀποτελεῖ τό «θέμα - κλειδί» γιά τή σταθεροποίηση τῶν φιλικῶν σχέσεων μεταξύ τῶν Ἡνωμένων Πολιτειῶν καί τῆς Σοβιετικῆς Ἑνώσεως.

Σάν «προπομπός» τοῦ προέδρου Νίξον, θά ἔρθη στήν Εὐρώπη ὁ Χένρυ Κίσσινγκερ γιά νά προετοιμάση τούς Εὐρωπαίους πάνω στίς ἀπόψεις πού θά ὑποστηρίξη ὁ Νίξον κατά τίς συζητήσεις πού θά ἔχη μαζί τους. Ὅπως ἀνακοινώθηκε, ὁ Κίσσινγκερ θά ἐκφωνήση, στίς 10 Σεπτεμβρίου, στίς Βρυξέλλες, λόγο γιά τό μέλλον τῶν σχέσεων τῶν Ἡνωμένων Πολιτειῶν μέ τή Δυτική Εὐρώπη. Ὁ Κίσσινγκερ ἔχει προσκληθῆ ἀπό τόν Ἀτλαντικό Σύνδεσμο πού εἶναι μιά ἰδιωτική ὀργάνωση.

ἐμεῖς κάνουμε ἐκπτώσεις
SUPER ΠΡΟΣΦΟΡΑ
ΤΗΝ ΔΕΥΤΕΡΑ ΜΟΝΟΝ
ΤΕΛΕΥΤΑΙΑ ΗΜΕΡΑ
ΤΩΝ ΕΚΠΤΩΣΕΩΝ
1000 ΤΗΓΑΝΙΑ „ΡΕΝΤΟΝΕΤ"
500 τεμάχια Νο 24
τῶν 125 δρχ.
μόνον 67 δρχ.
500 τεμάχια Νο 26
τῶν 132 δρχ.
μόνον 70 δρχ.
ΚΑΙ
1000 ΣΚΕΥΗ ΕΜΑΓΙΕ
ἠλεκτρικῆς κουζίνας
ντεκορέ, μέ μαργαρίτες
350 χύτρες Νο 20
τῶν 300 δρχ.
μόνον 155 δρχ.
350 χύτρες Νο 24
τῶν 360 δρχ.
μόνον 195 δρχ.
200 χύτρες Νο 26
τῶν 440 δρχ.
μόνον 220 δρχ.
100 φριτοῦρες Νο 25
τῶν 270 δρχ.
μόνον 140 δρχ.
MINION
ΚΑΘΕ ΤΜΗΜΑ ΕΝΑ ΕΙΔΙΚΟ ΚΑΤΑΣΤΗΜΑ

ΤΟ ΣΚΑΚΙ

ΕΝΑ ΠΡΟΒΛΗΜΑ

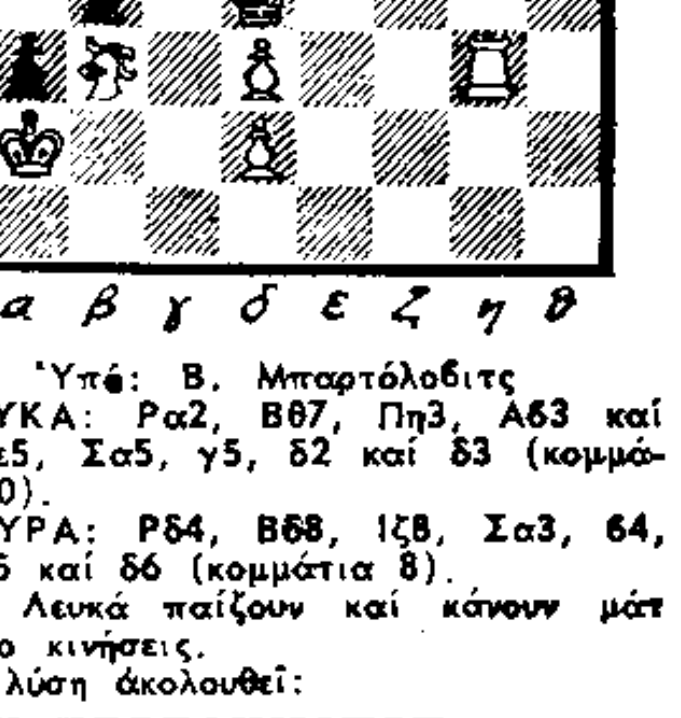

Ὑπό: Β. Μπαρτόλοβιτς

ΛΕΥΚΑ: Ρα2, Βθ7, Πη3, Αδ3 καί η5, Ιε5, Σα5, γ5, δ2 καί δ3 (κομμάτια 10).

ΜΑΥΡΑ: Ρδ4, Βδ8, Ιζ8, Σα3, β4, β7, δ5 καί δ6 (κομμάτια 8).

Τά Λευκά παίζουν καί κάνουν μάτ σέ δύο κινήσεις.

Ἡ λύση ἀκολουθεῖ:

ΛΥΣΗ ΠΡΟΒΛΗΜΑΤΟΣ

1. Βθ1!!
Μέ ἀπειλή: 2. ΒΧδ5 μάτ
Ἐάν: 1. ... δΧγ5 2. Βα1 μάτ
Ἐάν: 1. ... δΧε5 2. Βη1 μάτ
Γ.

10 ΗΜΕΡΕΣ ΕΚΔΡΟΜΕΣ
ΣΤΗ ΡΟΔΟ
Ἀναχωρήσεις συνεχῶς ἑκάστην Πέμπτην μέχρι 30 Ὀκτωβρίου μέ τό πολυτελές & ταχύπλουν F/B ΙΟΝΙΟΝ
ΣΥΜΜΕΤΟΧΗ δρ. 2480
ὅλα τά ἔξοδα ἤτοι: Εἰσιτήρ. πλοίου - Διαμονή - 3 γεύματα ἡμερησίως - Ἐκδρομή - Ξεναγ.
ΠΡΑΚΤΟΡΕΙΟ ΠΑΝΕΥΡΩΠΕΑΝ
Γ' Σεπτεμβρίου 13 - Στοά
Τηλ. 534.717 - 542.411

ΕΦΗΜΕΡΕΥΟΝΤΕΣ ΙΑΤΡΟΙ

ΣΑΒΒΑΤΟΥ 18ΗΣ ΑΥΓΟΥΣΤΟΥ 1973

Ἀπό 2 μ.μ. Σαββάτου ἕως 8 π.μ. Κυριακῆς

ΑΘΗΝΩΝ

ΠΑΘΟΛΟΓΟΙ ΚΑΙ ΓΕΝΙΚΗΣ ΙΑΤΡΙΚΗΣ

1. ΦΛΩΡΑΣ ΑΓΗΣ, Μαρασλῆ 21, Τηλ. 729.570, 6513.368
2. ΦΡΑΓΚΟΠΟΥΛΟΣ ΓΕΩΡΓΙΟΣ, Πατησίων 67, Τηλ. 814.866
3. ΑΝΑΣΤΑΣΟΠΟΥΛΟΣ ΓΕΩΡΓΙΟΣ, Λ. Ριανκούρ 32, Ἀμπελόκηποι, Τηλ. 6424.122
4. ΦΩΣΤΗΡΟΠΟΥΛΟΣ ΓΕΩΡΓΙΟΣ, Ὑψηλάντου 21, Τηλ. 725.196
5. ΦΩΤΟΠΟΥΛΟΣ ΓΕΩΡΓΙΟΣ, Ἀσπασίας 1, Τηλ. 713.186, 766.963
6. ΧΑΒΙΑΡΑΣ ΣΤΥΛΙΑΝΟΣ, Τήνου 29, Τηλ. 811.087
7. ΧΑΛΗΣ ΗΛΙΑΣ, Λ. Ἀλεξάνδρας 101, Τηλ. 6423.853
8. ΚΟΝΤΟΓΙΑΝΝΗΣ ΕΜΜΑΝ., Μάχης Ἀναλάτου 73, Ἅγ. Σώστης, Τηλ. 9237.888
9. ΜΠΙΛΙΡΑΚΗΣ ΚΩΝ)ΝΟΣ, Χρυσ. Σμύρνης 26, Κάτω Πατήσια, Τηλ. 2014.501 ἤ 2028.881
10. ΑΝΤΩΝΑΤΟΣ ΓΕΡΑΣ., Μοσχονησίων 27, Πλ. Ἀμερικῆς, Τηλ. 8613.415

ΠΑΙΔΙΑΤΡΟΙ

1. ΜΠΕΝΑΡΔΟΥΤ - ΔΑΥΙΔ, Γ' Σεπτεμβρίου 72, Τηλ. 810.590
2. ΚΟΤΣΙΡΑ ΘΕΟΔΩΡΑ, Σπ. Πάτση 1, Μεταμόρφωσις, Τηλ. 2792.462

ΚΑΡΔΙΟΛΟΓΟΣ

1. ΠΑΠΠΑΣ ΜΕΛΕΤΙΟΣ, Σόλωνος 41, Τηλ. 632.261, 616.400

ΧΕΙΡΟΥΡΓΟΙ ΚΑΙ ΓΥΝΑΙΚΟΛΟΓΟΙ (Συντονισταί ἐφημερίας)

1. ΠΟΛΥΔΩΡΑΚΗΣ ΤΑΚΗΣ, Κ. Δαβάκη 4, Ἐρ. Σταυρός, Τηλ. 781.271 Συντ)στής 2—11 μ.μ. Σαββάτου
2. ΠΟΥΜΠΟΥΡΑΣ ΙΩΑΝΝΗΣ, Αἰγίνης 9, Κηφισιά, Τηλ. 8018.733, Χειρουργός
3. ΤΥΜΠΑΝΙΔΗΣ ΚΩΝ)ΝΟΣ, Θησέως 19, Χαλάνδρι, Τηλ. 6819.907, Συντονιστής 11 μ.μ.—8 π.μ. Κυριακῆς, Μαιευτήρ.

ΚΥΡΙΑΚΗΣ 19ΗΣ ΑΥΓΟΥΣΤΟΥ 1973

Ἀπό 8 π.μ. Κυριακῆς ἕως 7 π.μ. Δευτέρας

ΠΑΘΟΛΟΓΟΙ ΚΑΙ ΓΕΝΙΚΗΣ ΙΑΤΡΙΚΗΣ

1. ΧΑΛΚΙΑΔΗΣ ΒΑΣΙΛΕΙΟΣ, Ἡροδότου 29, Τηλ. 712.572, 621.869
2. ΧΑΡΑΛΑΜΠΟΠΟΥΛΟΣ ΣΠΥΡΙΔΩΝ, Ι. Μεταξᾶ 11, Τηλ. 5711.361
3. ΧΑΡΩΝΗΣ ΑΝΤΩΝΙΟΣ, 21ης Ἀπριλίου 47, Ν. Ἡράκλειον, Τηλέφ. 2798.064
4. ΑΝΑΣΤΑΣΟΠΟΥΛΟΣ ΓΕΩΡΓΙΟΣ, Λ. Ριανκούρ 32, Ἀμπελόκηποι, Τηλ. 6424.122
5. ΛΕΚΚΑΣ ΚΩΝ)ΝΟΣ, Ἀριστοτέλους 152, Τηλ. 829.776 ἤ 8812.044
6. ΧΑΤΖΗΓΙΑΝΝΑΚΗΣ ΜΙΧΑΗΛ, Καρνεάδου 3, Τηλ. 710.256
7. ΚΟΝΤΟΓΙΑΝΝΗΣ ΕΜΜΑΝΟΥΗΛ, Μάχης Ἀναλάτου 73, Ἅγ. Σώστης, Τηλ. 9237.888
8. ΜΠΙΛΙΡΑΚΗΣ ΚΩΝ)ΝΟΣ, Χρυσ. Σμύρνης 26, Κάτω Πατήσια, Τηλ. 2014.501, 2028.881.
9. ΑΝΤΩΝΑΤΟΣ ΓΕΡ., Μοσχονησίων 27, πλ. Ἀμερικῆς, Τηλ. 8613.415.

ΠΑΙΔΙΑΤΡΟΙ

1. ΚΥΡΙΑΖΗΣ ΑΘΑΝΑΣΙΟΣ, Ἄκρωνος 5, Παγκράτι, Τηλ. 756.129
2. ΚΟΤΣΙΡΑ ΘΕΟΔΩΡΑ, Σπ. Πάτση 1, Μεταμόρφωσις, Τηλ. 2792.462.

ΚΑΡΔΙΟΛΟΓΟΙ

1. ΠΑΤΡΙΝΕΛΛΗΣ ΓΕΩΡΓΙΟΣ, Κύπρου 30, Φιλοθέη, Τηλ. 6821.777

ΧΕΙΡΟΥΡΓΟΙ ΚΑΙ ΓΥΝΑΙΚΟΛΟΓΟΙ (Συντονισταί ἐφημερίας)

1. ΠΡΙΝΤΖΗΣ ΧΡΙΣΤΟΣ, Βασ. Σοφίας 119, Τηλ. 6422.243, Συντονιστής 8 π.μ.—8 μ.μ. Κυριακῆς
2. ΠΡΟΚΟΣ ΓΕΩΡΓΙΟΣ, Στροφάδων 10, Τηλ. 815.016, Χειρουργός.
3. ΦΡΑΓΚΑΚΗΣ ΧΑΡΑΛΑΜΠΟΣ, Ἀσκληπιοῦ 39, Τηλ. 610.503, Συντονιστής 8 μ.μ.—7 π.μ. Δευτέρας.
4. ΤΖΑΧΡΗΣΤΑΣ ΘΕΟΔΩΡΟΣ, Ἀχ. Παράσχου 33, Γκύζη, Τηλ. 6429.218, Μαιευτήρ.

ΠΕΙΡΑΙΩΣ

ΠΑΘΟΛΟΓΟΙ

1) ΣΤΑΥΡΟΠΟΥΛΟΣ ΠΑΝΑΓΙΩΤΗΣ, Λέρου 4 Π. ΚΟΚΚΙΝΙΑ, 4913.555 οἰκία Ἀλκιβιάδου 158 Πειραιεύς 4521.956
2) ΣΙΔΗΡΟΠΟΥΛΟΥ - ΚΑΤΑΦΥΓΙΩΤΟΥ ΕΛΕΝΗ, 2ας Μεραρχίας 26 Πειραιεύς, 4521.984
3) ΣΤΑΜΑΤΑΚΟΣ ΠΑΝΑΓΙΩΤΗΣ, Βασ. Κων)νου 85 Πειραιεύς, 4177.834 Κολοσσοῦκα 18 Πειραιεύς, 4512.846

ΚΑΡΔΙΟΛΟΓΟΣ

ΕΜΜΑΝΟΥΗΛΙΔΗΣ ΓΕΩΡΓ., Παπαφλέσσα 66 ΔΡΑΠΕΤΣΩΝΑ, 4632.722

ΠΑΙΔΙΑΤΡΟΣ

ΚΟΥΛΟΥΡΗΣ ΙΩΑΝΝΗΣ, Καλλέργη 25, 4615.501

ΣΥΝΤΟΝΙΣΤΑΙ ΕΦΗΜΕΡΙΑΣ:

ΧΕΙΡΟΥΡΓΟΣ

ΤΑΣΣΟΠΟΥΛΟΣ ΙΩΑΝΝΗΣ, Βασ. Σοφίας 132, Πειραιεύς, 4177.543

ΜΑΙΕΥΤΗΡ — ΓΥΝΑΙΚΟΛΟΓΟΣ

ΖΕΡΒΟΣ ΣΠΥΡΙΔΩΝ, Περικλέους 2 Πειραιεύς, 4525.682

ΕΦΗΜΕΡΕΥΟΝΤΑ ΝΟΣΟΚΟΜΕΙΑ:

18-8-1973: ΤΖΑΝΕΙΟ ΠΕΙΡΑΙΩΣ, 4519.411
19-8-1973: ΚΡΑΤΙΚΟ «ΒΑΣ. ΦΡΕΙΔΕΡΙΚΗ» 4915.061

ΕΦΗΜΕΡΕΥΟΝΤΑ ΙΑΤΡΕΙΑ Ι.Κ.Α.:

1. Κεντρικά Πειραιῶς. 2. Ἁγίας Σοφίας. 3. Δραπετσώνας. 4. Νικαίας. 5. Καμινίων.

ΧΡΗΜΑΤΙΣΤΗΡΙΟ

Κλείσιμο τῆς 17ης)8)1973

ΟΜΟΛΟΓΙΑΙ	ΤΟΚΟΣ ΕΤΗΣΙΟΣ	ΤΙΜΑΙ
ΔΑΝΕΙΩΝ ΕΙΣ ΣΥΝΑΛΛΑΓΜΑ		
1881—2884 2.5%	£ 0,5	629
1987 Μον. 2%	£ 0,4	430
1889 Πάγια 2%	£ 0,4	435
1890 Λαρ 2.5%	£ 0,5	650
1893 Κεφ. 2.5%	£ 0,5	640
1902 Σιδ. 2%	£ 0,4	425
1910 2%	£ 0,4	440
1907 Ἀμ. 2,5%	$ 0,1	120
1914 2,5%	£ 0,5	723
1924 Πρ. £ 3½%	£ 0,7	770
1924 Πρ. $ 3½%	$ 17,5	8.200
1925 Ὑδρ 2%	$ 20	12.800
1928 Στ. £ 3%	£ 0 6	730
1928 Στ. $ 3%	$ 15	7.150
1928 Παραγ. 3%	£ 0 6	710
1931 Παραγ. 3%	£ 0 8	910
1927 Κτ. £ 2.5%	£ 0 25	260
1931 Αιτ. 5%	£ 0.25	330
ΔΑΝΕΙΩΝ ΕΙΣ ΔΡΑΧΜΑΣ		
1962 Ἐν. 2,5%	2.50	36
1962 ΑΒΓ 5%	15.—	235
1962 ΔΕ 5%	15.—	245
1963 Ἀν. 5%	25.—	400
1964 » 5.5%	27 50	395
1966 » 6.5%	32 50	400
1967 » 6 5%	32 50	409
1968 » 6 5%	32 50	405
1969 » 6 5%	32 50	405
1970 » 6.5%	32 50	405
1971 » 6 5%	32.50	410
1972 » 6.5%	32,50	415
1957 ΔΕΗ 8%	12.—	142
1959 ΔΕΗ 7,5%	11,25	142
1960 ΔΕΗ 7%	10.50	135
1961 ΔΕΗ 7%	10.50	135
1962 ΔΕΗ 6,5%	19,50	229
1964 ΔΕΗ 6,5%	19,50	245
1965 ΔΕΗ 6,5%	19,50	235
1966 ΔΕΗ 7%	21 —	235
1967 ΔΕΗ 7%	21.—	235
1968 ΔΕΗ 7%	21 —	235
1971 ΔΕΗ 7.5%	22,50	265
1972 ΔΕΗ 7,5%	22,50	265
1973 ΔΕΗ 7,50%	37,50	465
1966 ΟΤΕ 7%	21 —	241
1963 ΕΗΣ 7%	10,50	142
1964 ΕΗΣ 7%	10,50	140
1969 Τρ Ἐπ 7%	35 —	461
1973 Ἀλουμίνιον	120	1.430
1973 Ἀλ. μετατρ	105	2.650

ΜΕΤΟΧΑΙ	ΜΕΡΙΣΜΑ	ΤΙΜΑΙ
ΤΡΑΠΕΖΩΝ — ΑΣΦΑΛΕΙΩΝ		
Ἑλλάδος	765	48.700
Ἐθνικῆς	175	23.050
Ἐμπορικῆς	25	2.950
ΕΤΕΒΑ	—	8.500
Γενικῆς	48	2.360
Κτηματικῆς	120	8.400
Λαϊκῆς - Ἰονικῆς	34	6.000
Πίστεως	45	3.620
Ἐπαγγ. Πίστεως	90	3.100
Ἀττικῆς	6	1.850
Πειραιῶς	4,50	1.850
ΑΣΤΗΡ Ἀσφάλ.	12	2.950
ΕΘΝΙΚΗ »	21	3.975
ΦΟΙΝΙΞ »	7,35	1.420
ΗΛΙΟΣ »	9	610
ΒΙΟΜΗΧΑΝΙΩΝ Κ.Α.Π.		
ΑΕΒΑΛ	40	1.300
Ἀθηναΐα	41	560
Ἀλλατίνη	32	1.800
Ἀνατόλια	38	1.310
Β. Βάσος	9	200
Βέλκα	42	3.900
Βιεφήλ	6	500
Βιομετάλ κοιναί	70	970
Βιομετάλ προν.	70	950
Βιοσώλ	20	1.620
Βιοσώλ προν.	—	1.580
Βιοχάλκο	62	8.750
ΒΙΣ	30	1.330
Γαβριήλ	45	1.400
Γεν. Ἀποθηκῶν	340	6.600
Γέπα	20	340
Δημητριάδης	30	1.190
Διαχειρίσεως	26	1.250
Διώρυγος	33	900
Ε.Η.Σ.	17	1.460
Ἑρμῆς	40	980
ΕΤΜΑ (κοιναί)	20	1.260
ΕΤΜΑ (προν.)	20	1.220
Ἐπενδ Χαρτοφυλ		595
Ἐριοϋφαντουρ	20	650
Ζάας	23	1.400
Ζάμπα	25	310
Ἡρακλῆς	32	3.590
ΙΖΟΛΑ προν.	64	1.500
ΙΖΟΛΑ κοιναί	24	1.480
Ἱπποτούρ	38	1.050
Καμπᾶς	17,50	2.060
Κατράντζος Σπόρ	33	460
Κεραμεῖα	45	1.550
Κερέμ	6	235
Κλαουδάτος	12	270
Κυλ. Ἀγ. Γεωρ.	60	2.700
Λαμπρόπουλος	30	1.390
Λάμψα	9,50	870
Λεβεντέρης	21,40	750
Λιπάσματα	100	11.800
Λέκκας	12	540
Μουταλάσκη	21	1.000
ΜΕΒΕΑ	10	239
ΜΕΤΚΑ	31	1.310
Ναούσης	130	2.000
Ναυπηγεῖα	9	5.000
Νηματεμποριχή	85	860
Ξενοδ. Ἑλλ.	150	9.400
Οἰνοπνεύματα	3,70	800
Οἴνων	—	830
Παπουτσάνης	10	750
Πατραϊκή (κοιν.)	30	1.300
Πατραϊκή (προν.)	30	1.280
Πυριτιδοποιεῖον	—	6.400
Τιτάν Τσιμέντα	35	4.690
ΦΙΞ	—	720
Χαλκίδος Τσιμ.	6	1.200
Χάλυψ Τσιμέντα	12	810
Χαρτοποιΐα	—	202
Χρώματα	40	4.250
Καλυβδόφυλλα	—	157
Χρισλάν	12	570

ΛΙΡΑ ΧΡΥΣΗ ΑΓΓΛΙΑΣ

Ἡ χρυσῆ λίρα Ἀγγλίας ἀγοράζεται ἀπό τάς Τραπέζας πρός 922 δρχ. καί πωλεῖται ἀπό τά γραφεῖα τῶν Χρηματιστῶν (μέ δηλώσεις) πρός 940 δρχ.

ΑΙ ΔΙΑΚΥΜΑΝΣΕΙΣ ΤΩΝ ΤΙΜΩΝ ΧΘΕΣ

Ἐθνική Τρ.	+ 100	Δημητριάδης	+ 40	Νηματεμπορική	+ 5
Ἐμπορική Τρ.	+ 50	Ἐπενδύσεων	— 10	Οἰν. Πειραιῶς	+ 10
ΕΤΕΒΑ	+ 100	ΕΤΜΑ	+ 30	Οἴνων	+ 30
Τρ. Πίστεως	+ 100	Ε.Η.Σ.	+ 60	Παπουτσάνης	+ 10
Γενική Τρ.	+ 20	Ἡρακλῆς	+ 20	Πατραϊκή	— 10
Φοίνιξ	+ 60	ΙΖΟΛΑ	+ 70	Τιτάν	+ 60
Ἀθηναΐα	+ 15	Ἱπποτούρ	+ 50	Χαρτοποιΐα	— 4
Ἀνατόλια	+ 40	Καμπᾶς	+ 40	Χρώματα	+ 50
Βιεφήλ	+ 10	Κατράντζος	+ 10	Χρισλάν	+ 10
ΒΙΣ	+ 10	Κλαουδάτος	— 10	Δάν. 1914	— 3
Βιομετάλ προν.	— 10	Λάμψα	— 5	» 1928 Παρ.	— 25
Βιοσώλ	+ 20	Λιπάσματα	+ 100	Λαχειοφ. 1971	+ 5
Γεν. Ἀποθηκῶν	+ 100	Λέκκας	+ 10	ΔΕΗ 1960	+ 5
Γέπα	— 10	Μεβέα	— 1	» 1973	+ 4
Βιοχάλκο	+ 500	Μύλ. Αγ. Γεωρ.	+ 50	Ἀλουμίνιον	+ 50
Διώρυγος	— 20				

ΞΕΝΑ ΧΑΡΤΟΝΟΜΙΣΜΑΤΑ

(ΔΕΛΤΙΟΝ ΤΡΑΠΕΖΗΣ ΕΛΛΑΔΟΣ)

	Ἀγορά Δραχ.	Πώλησις Δραχ.
Δολλάριον Η.Π.Α.	29.85	30,15
Λίρα Ἀγγλίας	72,21	74,79
Λίρα Σκωτίας	72,21	74,79
Λίρα Ἰρλανδίας	72,21	74,79
Λίρα Κύπρου	86,23	88,42
Μάρκον Δ. Γερμανίας	11,915	12,340
Φράγκον Ἑλβετικόν	9,741	10.088
Φιορίνιον Ὀλλανδ. Μ.	10,878	11,266
Κορώνα Σουηδίας	6,599	6,842
Σελλίνιον Αὐστρίας	1,552	1,609
Φράγκον Βελγικόν	0,732	0,759
Λιρέττα Ἰταλίας	0,04207	0,04363
Φράγκον Γαλλικόν	6,383	6,618
Δολλάριον Καναδᾶ	29,21	30,26
Κορώνα Νορβηγίας	4,976	5,159
Κορώνα Δανίας	4,829	5,007
Λίρα Μάλτας	70,61	73,21
Δολλάριον Αὐστραλίας	41,72	42.77
Δηνάριον Κουβέϊτ	89,43	92,73

ΕΞΩΤΕΡΙΚΑ ΣΥΝΑΛΛΑΓΜΑΤΑ

Συνάλλαγμα ἐπί:	Ἀγορά Δραχ.	Πώλησις Δραχ.
Νέας Ὑόρκης	29,90	30,10
Λονδίνου	72,72	74,57
Λευκωσίας	86,84	88,16
Φρανκφούρτης	11,999	12,303
Ζυρίχης	9,810	10,058
Ἄμστερνταμ	10.955	11,232
Στοκχόλμης	7,048	7,226
Βιέννης	1,631	1,672
Βρυξελλῶν «Compte Convertible»	0,785	0,805
Βρυξελλῶν «Compte Financier»	0,771	0,791
Μιλάνου «Compte Ordinaire»	0,05134	0,05264
Μιλάνου «Compte Financier»	0,04932	0,05056
Παρισίων «Compte Etrangers (Com.)	6,847	7,020
Παρισίων «Compte Financier»	6,701	6,871
Ὄσλο	5,285	5,418
Κοπεγχάγης	5,068	5,196
Μόντρεαλ (Καναδᾶ)	29,42	30,17
Σίδνεϋ (Αὐστραλίας)	42,01	42,64

ΙΠΠΟΔΡΟΜΙΕΣ

● Ὥρα ἐνάρξεως 6.05 μ.μ.

ΟΙ ΟΡΙΣΤΙΚΕΣ συμμετοχές, οἱ ἀναβάσεις, καθώς καί ἡ σειρά ἐκκινήσεως τῶν ἵππων στίς ἀφετηρίες τῶν σημερινῶν ἱπποδρομιῶν ἔχουν ὡς ἑξῆς:

1η Ἱπποδρ. 1.400 μ.: Σάχμ Ἔλ Γαουάρεμπ (Γιαννούλης) 4, Κιρντάν (Μαρῖνος) 8, Κωστῆς (Παῦλος) 5, Μούγκουαρ (Ραπανάκης) 7, Ἀντωνάκης (Ἰορδάνης) 6, Σεντίντ (Σάμπερ) 3, Μακάρεμ (Μαρίνης) 1, Χάη (Γιῶργος) 2.

2α Ἱπποδρ. 1.400 μ.: Ἀδελαΐς (Μαρῖνος) 1, Ἀπόλλων (Μαρίνης) 6, Φαίρ Λαίδη (Γιῶργος) 4, Ἀγγελέκας (Δαμίγος) 3, Μαίρη (Χριστοδούλου) 2, Δόξα (Μίχαλος) 5, Θησαυρός (Ἰορδάνης) 7.

3η Ἱπποδρομ. 1.400 μ.: Μαχραζάν (Μαυρόπουλος) 3, Μασαάν (Δεγαΐτης) 7, Κισμέτ (Μαρῖνος) 5, Πινόκιο (Γιῶργος) 6, Χάη Μπάμπεν Χάη (Δαμίγος) 8, Ράφη (Μαρίνης) 1, Ἄλ Μουατασάμ (Μίχαλος) 4, Νίκη (Χριστοδούλου) 2.

4η Ἱπποδρ. 1.800 μ.: Νιζύσκυ (Ἰωακειμίδης) 7, Μανταλένα (Χατζηκωνσταντίνου) 2, Καιτη (Μαρίνης) 4, Σεϊχης (Δαμίγος) 3, Μίστερ Τζών (Σάμπερ) 1, Χαλκίς (Παπαχατζίδης) 5, Ἀνθοῦλα (Χριστοδούλου) 6.

5η Ἱπποδρ. 1.400 μ.: Ἄρωντος (Γιαννούλης) 6, Ἀντωνία (Μαρῖνος) 2, Ἐλεωνόρα (Κεράστας) 3, Σέρ (Δαμίγος) 5, Τζώρτζια (Μανταβίδης) 4, Λάκυ Χόρς (Ραπανάκης) 1, Γύφτισσα (Σάμπερ) 7.

6η Ἱπποδρ. 1.400 μ.: Νικόλας (Παῦλος) 2, Τίγρης (Σοκολάι) 4, Χρῆστος (Μαρῖνος) 8, Ἄραμις (Γιαννούλης) 1, Κουστάλλω (Ἰορδάνης) 3, Πίνδαρος (Γιῶργος) 6, Ξάνθος (Κεράστας) 5, Τζίνα (Μαρίνης) 7.

● Οἱ ἵπποι Τίγρης — Ξάνθος καί Ἄραμις — Τζίνα εἶναι ὁμόσταυλοι.

7η Ἱπποδρομ. 1.400 μ.: Πατριώτης (Ζωγραφίδης) 7, Ζααρούτ (Ἰωακειμίδης) 2, Μουχάγκερ (Κεράστας) 3, Μπάρμπαρ (Σπάθας) 5, Μεντόουαρ (Ἰωσηφίδης) 8, Καραουάν (Βαλακουβούνας) 6, Ἀρματωλός (Ἰορδάνης) 1, Σουνιώτης (Καπίτσης) 4.

● Οἱ ἵπποι Πατριώτης — Σουνιώτης εἶναι ὁμόσταυλοι.

8η Ἱπποδρ. 1.400 μ.: Κουρσάρος (Μαρῖνος) 4, Βενεζουέλα (Κεράστας) 3, Ἄκτητος (Σοκολάι) 2, Ἀλφειός (Μαρίνης) 1, Ἀχιλλεύς (Ζαρπαρίνης) 6, Μαργαρίτα (Γιῶργος) 5, Κρήτη (Χριστοδούλου) 7.

ΠΡΟΒΛΕΨΕΙΣ. — Οἱ προβλέψεις μας γιά τίς σημερινές ἱπποδρομίες ἔχουν ὡς ἑξῆς:

1η: ΧΑΗ — ΜΑΚΑΡΕΜ (Κωστῆς)
2η: ΑΔΕΛΑΪΣ — ΑΠΟΛΛΩΝ (Δόξα)
3η: ΠΙΝΟΚΙΟ — ΝΙΚΗ (Κισμέτ)
4η: ΚΑΙΤΗ — ΣΕΪΧΗΣ (Μανταλένα)
5η: ΣΕΡ — ΕΛΕΟΝΩΡΑ (Γύφτισσα)
6η: ΞΑΝΘΟΣ — ΚΡΥΣΤΑΛΛΩ (Χρῆστος)
7η: ΑΡΜΑΤΩΛΟΣ — ΣΟΥΝΙΩΤΗΣ (Μπάρμπαρ)
8η: ΒΕΝΕΖΟΥΕΛΑ — ΚΟΥΡΣΑΡΟΣ (Μαργαρίτα)

Τυγιώ: ΠΙΝΔΑΡΟΣ (6η).
Ἀουτσάϊντερς: ΚΙΡΝΤΑΝ (1η), ΜΙΣΤΕΡ ΤΖΩΝ (4η).

ΡΙΖΑΡΕΙΟΣ ΕΚΚΛΗΣΙΑΣΤΙΚΗ ΣΧΟΛΗ

ΔΙΑΘΕΣΙΣ ΑΠΟΡΡΙΜΜΑΤΩΝ
ΦΑΓΗΤΩΝ ΟΙΚΟΤΡΟΦΕΙΟΥ

Ἡ Ριζάρειος Ἐκκλησιαστική Σχολή δέχεται προσφοράς χοιροτρόφων μέχρι τῆς 12ης Σεπτεμβρίου 1973 διά τήν ἀνάδειξιν πλειοδότου διαθέσεως τῶν ἀπορριμμάτων τοῦ ἐν Χαλανδρίῳ Οἰκοτροφείου αὐτῆς δυνάμεως 300 περίπου οἰκοτρόφων.

Πληροφορίαι εἰς τά Γραφεῖα τῆς Σχολῆς (Βασ. Σοφίας ἀριθ. 24 Ἀθῆναι τηλ. 712.194).

Η ΧΘΕΣΙΝΗ ΚΛΗΡΩΣΗ ΤΟΥ ΕΘΝΙΚΟΥ ΛΑΧΕΙΟΥ

Κατά τή χθεσινή κλήρωση τοῦ Ἐθνικοῦ Λαχείου ἐξήχθησαν ἐκ τῆς κληρωτίδος οἱ κατωτέρω ἀριθμοί, κερδίζοντες τά ἀντιστοίχως ἀναγραφόμενα ποσά:

73288	100.000 Δρχ.
27466	50.000 »
133104	50.000 »
44460	20.000 »

Ἀπό 10.000 δραχμές κερδίζουν οἱ ἀριθμοί:

3693 34333 34440 42169 44965
75085 79110 82061 101679 126168

Ἀπό 5.000 δραχμές κερδίζουν οἱ ἀριθμοί:

4129 5985 6751 8343 15108
15452 16008 16096 21232 23604
23869 24773 26530 30397 36456
38471 38515 41669 49091 56682
58570 61598 63262 71944 77182
78975 80337 91789 94884
102967 109235 115801 115996
116347 117286 123303 130859
131599 132487 132779 133958
134436 135728 135845 137987
142010 143340 143594

Ἀπό 3.000 δραχμές κερδίζουν οἱ ἀριθμοί:

2099 3601 5971 6819 9371
11906 13431 14573 16728 17810
18018 18312 21375 22713 23413
25417 25446 25731 30511 30859
30571 31592 31925 32843 33368
33878 34400 34480 34637 34884
36340 36913 36984 36415 38067
38992 40194 41147 41180 41538
42080 42776 42598 43203 43965
44730 47348 49023 50447 50699
51269 52865 55878 57519 59800
60097 60493 60543 64004 64676
66018 67252 68139 68254 68987
71681 72415 74669 75825 76501
76521 77800 78398 78612 78702
80805 80908 80998 82709 82825
88275 89388 90106 90366 91502
93460 94655 94801 95394 95543
96668 99650
100023 102554 103716 105277
107790 109198 111567 111760
111978 112051 112477 113161
114981 119651 121749 122014
123161 123262 124103 124846
127215 127417 127539 127972
129267 129495 130604 131669
132575 138422 138438 139713
141867 143385 143694

Ἡ κλήρωση συνεχίζεται.

ΡΙΖΑΡΕΙΟΣ ΕΚΚΛΗΣΙΑΣΤΙΚΗ ΣΧΟΛΗ

ΜΕΙΟΔΟΤΙΚΟΣ ΔΙΑΓΩΝΙΣΜΟΣ

Προμηθείας εἰδῶν παντοπωλείου — Γαλακτοπωλείου — ἄρτου — ζαχαροπλαστείου.

Ἡ Ριζάρειος Ἐκκλησιαστική Σχολή προκηρύσσει μειοδοτικόν διαγωνισμόν διά τήν προμήθειαν εἰδῶν παντοπωλείου, ζαχαροπλαστείου, γαλακτοπωλείου καί ἄρτου.

Προσφοραί γίνονται δεκταί μέχρι τῆς 12ης ὥρας τῆς 12ης Σεπτεμβρίου ἐ.ἔ.

Πληροφορίαι παρέχονται εἰς τά Γραφεῖα Διοικήσεως τῆς Σχολῆς (ὁδός Βασ. Σοφίας ἀριθ. 24 τηλ. 712.194) καθ' ἑκάστην ἐργάσιμον ἡμέραν καί ἀπό ὥραν 8 π.μ. — 1 μ.μ.

Ἀθῆναι τῇ 16.8.73
ΤΟ ΔΙΟΙΚΗΤΙΚΟΝ ΣΥΜΒΟΥΛΙΟΝ